

Conforme a lo establecido por la Ley 222 de 1995, a continuación se detalla el informe de gestión del Director Ejecutivo para el año 2012:

1. Impacto Social
 - Comedores
 - Consolidado porciones
 - Grupo Poblacional
2. Programas
3. Actividades Complementarias
4. Situación económica
5. Situación administrativa
6. Situación Jurídica
7. Situación Financiera para el futuro
8. Agradecimientos

Desarrollo

1. Impacto Social:

Durante el año 2012, la Asociación Pan de Vida CER continuó con el desarrollo del programa nutricional en siete Comedores Parroquiales

- ✓ con una cobertura total de **745 beneficiarios directos diarios**
- ✓ un equipo de voluntariado de **93 madres comunitarias**
- ✓ se brindaron un total de **119.284 porciones de comida**

1) Comedor Parroquial Sagrada Familia. Albán - Cundinamarca

- Inicio de operaciones: Agosto 8 del 2008.
- Ubicación: Parque Principal Municipio de Albán -Cundinamarca.
- Instalaciones: Parroquia de la Sagrada Familia.
- Grupo Poblacional:
 - Niños de 0 a 15 años 75
 - Adulto Mayor 30
 - Madres Gestantes y lactantes 1
 - Voluntarias 24

2) Comedor Parroquial Buenos Aires, Soacha

- Inicio de operaciones: Septiembre 15 del 2009.
- Modalidad: Convenio entre la Fundación Buenos Aires (Parroquia Dei Verbum), la Diócesis de Soacha y la Asociación Pan de Vida CER, nombrado como Operador del Comedor.
- Ubicación: Transversal 48Este No. 44A - 20 del Municipio de Soacha, comuna 4.
- Instalaciones: Fundación Buenos Aires / Comodato.
- Grupo Poblacional:
 - Niños de 0 a 15 años 217
 - Adulto Mayor 0
 - Madres Gestantes y lactantes 3
 - Voluntarias 25

3) Comedor Parroquial La Esperanza, Vía La Calera

- Inicio de operaciones: Febrero 7 del 2011
- Ubicación: KM 5 Vía La Calera, Barrio La Esperanza
- Instalaciones: Casa de acción comunal
- Grupo Poblacional:
 - Niños de 0 a 15 años 32
 - Adulto Mayor 18
 - Madres Gestantes y lactantes
 - Voluntarias 5

4) Comedor Parroquial Sagrado Corazón, Vereda Chimbe - Albán

- Inicio de operaciones: Junio 4 de 2012
- Ubicación: Vereda Chimbe, Albán Cundinamarca
- Instalaciones: Casa en comodato con el municipio de Albán
- Grupo Poblacional:
 - Niños de 0 a 15 años 63
 - Adulto Mayor 30
 - Madres Gestantes y lactantes 1
 - Voluntarias 24

5) Comedor Parroquial Facatativá

- Inicio de operaciones: Mayo 10 de 2012
- Ubicación: Facatativá
- Instalaciones: Casa del Club Rotario de Facatativá
- Grupo Poblacional:
 - Niños de 0 a 15 años 45
 - Adulto Mayor 0
 - Madres Gestantes y lactantes 0
 - Voluntarias 10

6) Comedor Parroquial Altos de La Florida, Comuna 6, Soacha

- Inicio de operaciones: Enero 20 de 2012
- Ubicación: Vereda Chimbe, Albán Cundinamarca
- Instalaciones: Casa de Hormipaz, Asociación de mujeres por la Paz
- Grupo Poblacional:
 - Niños de 0 a 15 años 123
 - Adulto Mayor 8
 - Madres Gestantes y lactantes 4
 - Voluntarias 5

7) Comedor Parroquial Diana Turbay, Bogotá

- Inicio de operaciones: Marzo 15 de 2012
- Ubicación: Barrio Diana Turbay, Bogotá
- Instalaciones: Casa cural Parroquia San Policarpo
- Grupo Poblacional:
 - Niños de 0 a 15 años: 0
 - Adulto Mayor 100
 - Madres Gestantes y lactantes 0
 - Voluntarias 5

Consolidado de porciones servidas 2012

	COMEDOR	CUPOS DIARIOS	DIAS ATENDIDOS	PORCIONES SERVIDAS 2012
1	Albán	105	192	18.326
2	Buenos Aires	200	189	37.891
3	La Esperanza	50	185	8.349
4	Chimbe - Albán	105	116	10.002
5	Facatativá	50	179	6.913
6	Altos de la Florida	140	197	29.131
7	Diana Turbay	100	89	8.672
	TOTALES	750	N/A	119.284

Comparativo porciones servidas por comedor 2011 - 2012

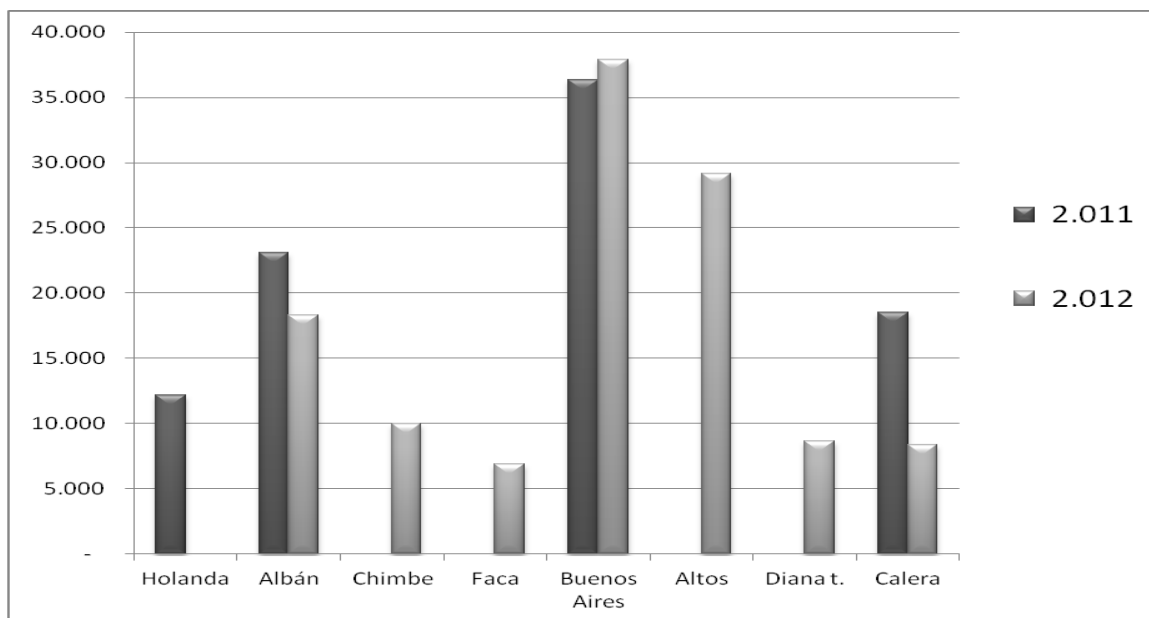

Grupo Poblacional 2012

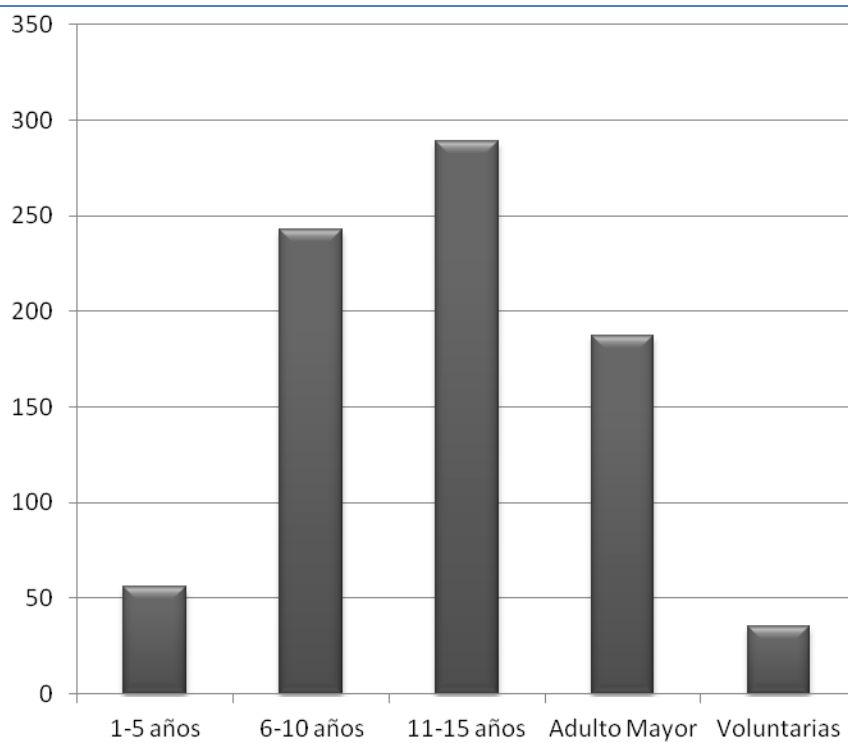

2. Programas

- **Programa Nutricional**

Con el apoyo de la nutricionista María Victoria Santos, se diseñó la nueva minuta que se implementó en los comedores a partir de agosto del 2012 con el apoyo del Banco de Alimentos de la Arquidiócesis y su programa de Mercado Integral.

La minuta está diseñada para cubrir el 30% de la nutrición diaria requerida por cada grupo poblacional, y cumple con los parámetros exigidos por la Secretaria Distrital de Integración Social, de la Alcaldía de Bogotá. Se aumentó en un porcentaje considerable el consumo de proteína animal, y se redujo el consumo de granos. Esto implicó un aumento en los costos operacionales.

- **Programas de Emprendimiento Social:**

Planta de Soya

La planta de soya mantuvo el apoyo nutricional a nuestros beneficiarios, mediante la ingesta de productos derivados de la soya durante el primer semestre del año. Así mismo los productos fueron destinados a la Fundación Vida Nueva, financiados por un benefactor mutuo.

En agosto Pan de Vida retiró ante el Invima el proceso de certificación debido a que la infraestructura y ubicación de la planta no cumplieron con los requerimientos exigidos para emitir el Concepto Sanitario. Por petición del Invima fue suspendida en su totalidad la operación de la planta y el consumo de productos de soya por el resto del año.

Taller de costura de Albán

En el mes de abril finalizó el curso de "Profesionales en corte y confección" que el SENA dictó en Albán desde finales del 2011.

Este programa del SENA, incluía una pequeña capacitación en temas administrativos, con los cuales se buscaba que las personas que asistieron al curso se organizaran en una cooperativa o microempresa. Desafortunadamente después de unos meses de operación, el grupo se desintegró y las máquinas fueron trasladadas nuevamente a Pan de Vida.

- **Programa de crecimiento personal**

Para continuar con los programas de crecimiento personal planteados en el 2011 con los beneficiarios y las mamás voluntarias de los comedores, la empresa seleccionada pedía una inversión de \$60'000.000 para realizar un taller durante 4 meses. Este proyecto fue rechazado por los altos costos.

Se realizó un Retiro Espiritual en el mes de mayo para las mamás voluntarias, en la capilla de la finca de Héctor Forero. El tema fue la autoestima desde la vida de Jesús, y lo dictó el Padre Pablo

Luque, Rector del Seminario Mayor Santiago Apóstol de Facatativá, y el Padre Juan Carlos Bernal, Vicario de la Catedral de Facatativá. El resultado fue muy positivo con una asistencia de 95 personas.

- **Programa Alimenta sus Mentes**

En febrero del 2012 se regalaron 700 Kits Escolares a todos los beneficiarios de los comedores en edad escolar. Este consistió en un morral y los útiles básicos.

3. Actividades adicionales que se realizaron durante el año:

Ferias: Se realizaron varias ferias en la sede de Pan de Vida y en algunos de los comedores, con una buena aceptación por parte de los beneficiarios de los comedores, en las cuales pudieron adquirir productos de aseo, comestibles, ropa nueva y usada, calzado, mobiliario a precios económicos, dignificando de esta forma a las comunidades.

Bingo 2012: Con gran éxito y aceptación se realizó en noviembre el segundo Bingo Pro Comedores Pan de Vida, en las instalaciones de la Conferencia Episcopal de Colombia, recaudando más de 10'900.000 destinados al programa nutricional del 2013, y una asistencia de 200 personas. Se hizo una gestión importante en la consecución de más de 70 premios.

Celebración de las fiestas de navidad: Se llevaron a cabo en las instalaciones de cada comedor por razones de logística y desplazamiento. Durante la celebración se repartieron regalos de navidad para todos los beneficiarios directos, se les ofreció almuerzo especial y recreación contratada.

Recibimos donaciones de regalos por parte de Mattel, Transborder, Red Pan, Cer San Charbel, Parroquia del Chicó, Comunidad Parroquial Gran estación, entre otros, repartiendo más de 1.000 presentes.

4. Situación Económica:

El comportamiento financiero de la Asociación durante el año 2012, fue el siguiente:

ESTADO DE RESULTADOS COMPARADO	2011	2012	Ppto 2012	% Ejecución	Ppto 2013
Ingresos en dinero y especie	253.139.491	270.797.099	375.070.084	72%	342.200.000
Compra Banco Alimentos	15.887.195	57.796.057	64.200.000	90%	9.546.000
Ingresos año anterior X aplicación	-	57.000.000			36.000.000
TOTAL INGRESOS	269.026.686	385.593.156	375.070.084	103%	387.746.000

TOTAL GASTOS OPERACIONALES	128.642.101	178.427.166	105.724.300	169%	128.220.200
COSTO DE BENEFICIOS A COMEDORES	126.511.661	184.692.517	269.609.359	69%	239.367.000
TOTAL EGRESOS	255.153.762	363.119.683	375.333.659	97%	367.587.200
Excedente/Deficit del Ejercicio	13.872.924	22.473.473	96.425	23307%	20.158.800

IMPACTO SOCIAL	2011	2012	Ppto 2012	% Ejecución	Ppto 2013
PORCIONES SERVIDAS	90.120	119.284	155.700	77%	159.100
VALOR PORCION	\$ 2.831	\$ 3.044	\$ 2.411	126%	\$ 2.310

Finalmente, poner a consideración de la asamblea la destinación que se le darán a los excedentes por valor de \$22'473.473

La información anterior se puede observar en los estados financieros adjuntos, los cuales hacen parte integral del presente informe.

5. Situación Administrativa:

En julio del 2012 presentó su renuncia como Director Ejecutivo de la asociación el señor Andrés García, asumiendo nuevamente este cargo, a partir del 1 de agosto, Elsa Martínez de Cano, por petición de la Junta Directiva y del Padre Elkin Narváez.

En enero se contrató a la señorita Andrea Guatame en el cargo de Trabajadora Social, encargada de supervisar el proceso y operación de todos los comedores.

Hasta el momento los lotes de Villa Emma no se han escriturado a nombre de la Diócesis de Soacha, ya que falta cumplir con un requerimiento del artículo 7 de los estatutos de Pan de Vida.

6. Situación Jurídica:

Se informa a la Asamblea que a la fecha del presente informe, la Asociación Pan de Vida Cer no tiene en contra ni a favor ningún proceso jurídico, en materia laboral, civil, comercial o tributaria.

7. Situación Financiera para el futuro:

Si bien es cierto que por el año del 2012 se presentó un excedente importante se espera que para el año 2013 la continuación del objeto social de la Asociación se pueda llevar a feliz término siempre y cuando cumplamos la obtención de los ingresos del que se presenta en el presupuesto que se relaciona a continuación.

PRESUPUESTO 2013

INGRESOS	TOTAL	PROM. MES
Padrinos de Corazón	62.400.000	5.200.000
Permanentes	71.000.000	5.916.667
Aplicación de Recursos año anterior	36.000.000	3.000.000
Donaciones en especie	55.500.000	4.625.000
Banco de Alimentos	9.546.000	795.500
Destinación Específica	10.000.000	833.333
Bonos	6.600.000	550.000
Esporádicos	56.500.000	4.708.333
Aporte Solidario	10.700.000	891.667
Emprendimiento social	7.000.000	583.333
Eventos y Promoción	22.000.000	1.833.333
No Operacionales	6.000.000	500.000
RECURSOS POR ARBITRAR	34.500.000	2.875.000
TOTAL INGRESOS	387.746.000	32.312.167

EGRESOS	TOTAL	PROM. MES
COSTOS		
Alimentación	194.102.000	16.175.167
Aseo	2.400.000	200.000
Banco de Alimentos	9.546.000	795.500
Curso manipulación de alimentos	-	-
Dotación comedor	1.400.000	116.667
Dotación Voluntarias	2.100.000	175.000
Instalaciones y adecuaciones	600.000	50.000
Papelería y Fotocopias	120.000	10.000
Servicios comedor	1.200.000	100.000
Transporte alimentos	2.205.000	183.750
Otras entidades	1.100.000	91.667
Nutricionista	1.500.000	125.000
Trabajadora Social	17.644.000	1.470.333
Dotación personal	450.000	37.500
Navidad	5.000.000	416.667
Emprendimiento social		
TOTAL COSTO	239.367.000	19.947.250

GASTOS	TOTAL	PROM. MES
Director Ejecutivo	53.820.000	4.485.000
Asistente Administración	24.757.200	2.063.100
Servicios generales	14.225.000	1.185.417
Dotación personal	450.000	37.500
Revisoría fiscal	5.520.000	460.000
Contadora	5.880.000	490.000
Mensajería	240.000	20.000
Servicios públicos	7.200.000	600.000
Gastos legales	48.000	4.000
Compra equipo	-	-
Mantenimiento	300.000	25.000
Depreciación	-	-
Aseo y cafetería	2.400.000	200.000
Dotación de oficina	200.000	16.667
Útiles y papelería	1.100.000	91.667
Fotocopias	-	-
Transporte oficina	360.000	30.000
Divulgación	2.000.000	166.667
Casa Cer	7.200.000	600.000

Financieros	2.400.000	200.000
TOTAL GASTOS	128.100.200	10.675.017
TOTAL EGRESOS	367.467.200	30.622.267
PRESUPUESTO 2013	2013	PROM. MES
TOTAL INGRESOS	387.746.000	32.312.167
TOTAL EGRESOS	367.467.200	30.622.267
EXCEDENTE	20.278.800	1.689.900

8. Agradecimientos:

De parte mía, agradezco sinceramente a la junta Directiva de Pan de Vida y a los asesores espirituales, P. Elkin Narváez y P. Carlos Mario Vargas, por el apoyo permanente y la confianza que han depositado en el desarrollo del camino propuesto; al equipo administrativo y voluntariado, por su constante acompañamiento y cabal ejecución de las metas planteadas; al Revisor Fiscal por sus valiosos aportes y sugerencias para mantener el rumbo correcto en la administración de los recursos, y en general a todas las personas, beneficiarios y benefactores que han creído en Pan de Vida y han hecho posible la realización de la misión.

El camino que hemos recorrido ha sido una muestra clara de la Providencia Divina y ha puesto en evidencia que la parábola del buen samaritano se hace vigente día tras día.

Cordialmente,

Elsa Martínez de Cano
Directora